



RUDERSDAL
KOMMUNE

Mikael Thomsen
Damgårdsvej 5B
3460 Birkerød

Teknik og Miljø
Natur, Park og Miljø
Øverødvej 2
2840 Holte
www.rudersdal.dk

Dispensation til retablering af bro beliggende i Furesøen

11-01-2021

Der gives med nærværende afgørelse dispensation fra Naturbeskyttelsesloven § 3 til retablering af bro beliggende ved Furesøen, Bistrup.

Sagsnr. 2019-5055
Birgitte Sølvkjær
Skov- og landskabsingeniør
bsol@rudersdal.dk
Dir. tlf. 72 68 23 65
KS. Peter B. Jørgensen



Foto 1

Åbningstid

Mandag-tirsdag kl. 10-15
Onsdag lukket
Torsdag kl. 10-17
Fredag kl. 10-13

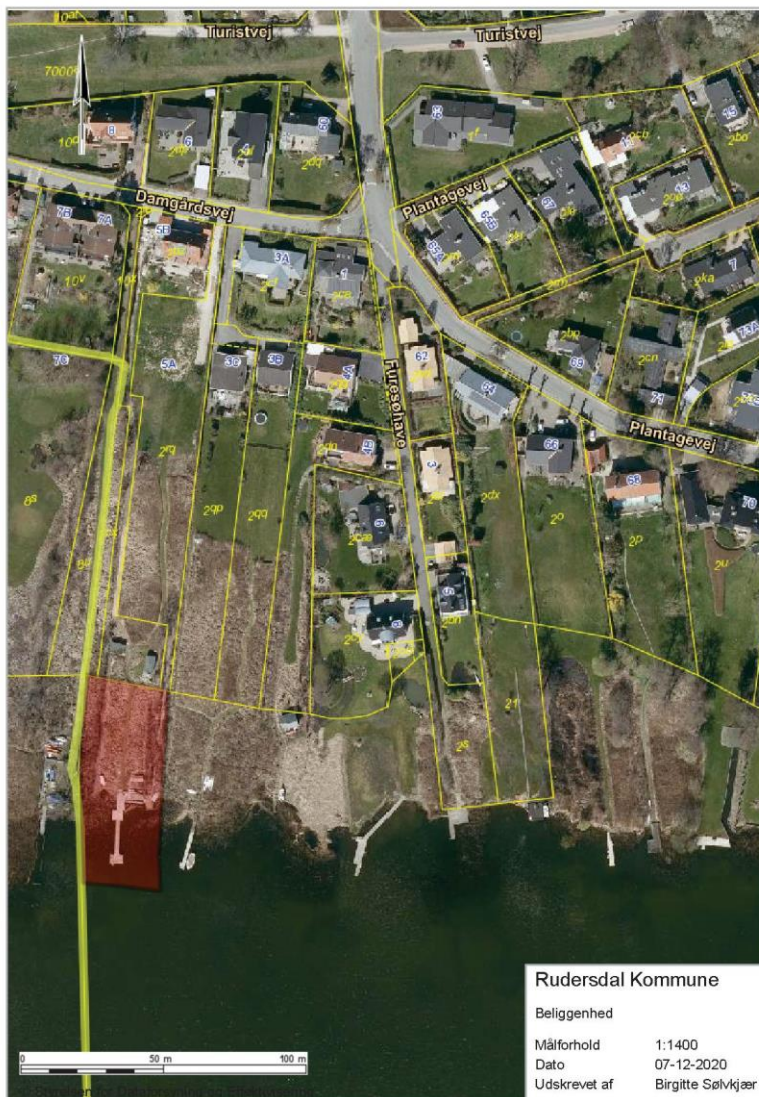

Dispensationen er meddelt i medfør af § 65 stk. 2 i lovbekendtgørelse nr.240 af 13/03/2019¹ om naturbeskyttelse med senere ændringer.

Til dispensationen er knyttet en række vilkår jf. afsnit herom.

Berørte matrikler

Afgørelsen omfatter matr. nr. 5 Furesø, Bistrup, som er ejet af Naturstyrelsen Hovedstaden. Ansøgers adresse Damgårdsvej 5B, 3460 Birkerød, matr. nr. 2bz, Bistrup By, Bistrup.

Beliggenhed fremgår af foto 1

Ejer tilladelse Bilag1

Baggrund og ansøgning

Dispensationen er givet på grundlag af oplysningerne i din ansøgning af 19. november 2020, i henhold til bilag 3 i Bekendtgørelse om færdsel m.v. på Furesøen nr. 933 af 27/06/2016²

Af ansøgningen fremgår det, at du ønsker at retablere en bade-/bådebro der har eksisteret siden 1932 på matr. nr. 5. Broen vil etableres som en åben pælebro, 1,5 m bred og 21 m lang med en L-formet, østvendt sidebro yderst på 3 X 1,5 m. Se illustration bilag 2

Brodække og ombordstigningsplateau til kajak, padleboard og båd, ønskes opført i ubehandlet træ feks. lærk. Tidligere anvendte konstruktion i aluminium anvendes til bropæle. Brofagene vil blive taget op om vinteren og opbevares på et stativ opført til formålet, løftet fra grunden.

Broen vil ikke have landfæste.

Det forudsættes, at det ansøgte udføres som beskrevet i ansøgningsmaterialet, dog under iagttagelse af vilkår i nærværende afgørelse jf. afsnit herom og givne grundejertilladelse.

Beskrivelse af området

Søen er af naturtype naturlig næringsrig sø med et areal på over 100 m² og er derfor omfattet af naturbeskyttelseslovens § 3, hvilket betyder at der ikke uden dispensation i henhold til naturbeskyttelsesloven må foretages en ændring af tilstanden.

¹ <https://www.retsinformation.dk/eli/ta/2019/240>

² <https://www.retsinformation.dk/Forms/R0710.aspx?id=182084>



Besigtigelse

Den eksisterende bro og anlægsområdet er besigtiget af kommunen d. 24. februar 2020 og d. 16. november 2020.

Ved begge besigtigelser fremstod alt træværk opført i trykimprægneret træ, en platform på ca. 3x6 m ved søbredden, brofag fra søbred ud i søen på ca. 3x6 m, platform i sø på ca. 3,5x3,5 m og brofag liggende på landarealet. Desuden lå aluminiumskonstruktionen på land taget op for vinteren.

Konklusionen efter besigtigelsen d. 16. november 2020 blev, at ejer af matr. nr. 2bz fjerner alle dele bestående af trykimprægneret træ, sender en ansøgning om ejer-tilladelse til Naturstyrelsen Hovedstaden og ansøgning om dispensation fra naturbeskyttelseslovens § 3 til reetablering af bade-/bådebroen til Rudersdal Kommune.

Desuden blev det ved besigtigelsen d. 16. november 2020 konstateret at broen ikke har landfæste, det blev efterprøvet med gummistøvler at søkanten startede hvor de første bropiller stod. Bilag 3.

Den ansøgte bro er beliggende i den del af Furesøen benævnt Store Kalv. Denne er ca. 200 ha. stor og er karakteriseret som en næringsrig sø beskyttet af Naturbeskyttelseslovens § 3. Desuden afkaster søen en søbeskyttelseslinje jf. Naturbeskyttelseslovens § 16.

Ved besigtigelse d. 16. november 2020 fremstod vegetationen i anlægsområdet hovedsagelig af rørskov, i bredzonen voksede pil og rødel. Hvor den eksisterende platform ved søbredden befandt sig var bredvegetationen skygget væk. Der var etableret en græsbelagt sti til broen og et mindre område ved de første brofag fremstod som græsbevokset, dette område fremstod ved besigtigelsen i februar 2019 temmelig vådt med vandspejl. Nord for broanlægget fremstod arealet som mose.

I den del af søen som brofag/platform var beliggende i og de påtænkte brofag ud i søen, var der ikke udbredt grad af rørskov.

Internationale naturbeskyttelsesinteresser

I EF-habitatdirektivets bilag IVa er listet en række arter af vilde dyr, hvis levesteder skal beskyttes mod beskadigelse eller ødelæggelse.

Beskyttelsen af dyrene omfatter både ynglesteder, rastesteder, fødesøgningssteder, overvintringssteder m.m.

I EF-habitatdirektivets bilag IVb er listet en række arter af vilde planter, som ikke må ødelægges. Et forbud mod ødelæggelse af planterne, betyder efter Naturstyrelsens vurdering, at såvel planterne som planternes voksesteder skal beskyttes.



Levestederne og voksestederne skal beskyttes, uanset om de ligger inde i eller udenfor internationale naturbeskyttelsesområder eller andre beskyttede områder.

Kommunen har konstateret, at der forekommer arter omfattet af bilag IVa eller bilag IVb i nærheden af det ansøgte område.

Der er fundet Grøn frø, Spidssnudet frø og Grøn mosaikguldsmed ca. 80 meter fra ansøgte område i Farum Kommune. Det vurderes at projektet ikke vil have indflydelse på de anførte arter.

Det ansøgte har ingen indflydelse på Natura-2000 områder.

Kommunens vurdering

Det er kommunens vurdering at udskiftning af den gamle bro med de ansøgte og givne mål og materialer fra ejer-tilladelsen ikke vil ændre søens tilstand væsentligt eller forrykke den nuværende tilstand i området.

Da broen ikke får landfæste, vil en dispensation ift. Naturbeskyttelseslovens § 16 ikke være påkrævet.

Kommunen har registreret broen på ortofoto siden 1954 og det er oplyst fra Naturstyrelsen Hovedstaden at der foreligger tilladelse til tidligere bro i 2002.

Afgørelse

Kommunen giver hermed dispensation til det ansøgte. Afgørelsen er truffet i henhold til § 65 stk. 1 og 2 i lovbekendtgørelse nr. 240 af 13/03/2019 om naturbeskyttelse med senere ændringer.

Dispensationen gives med en række vilkår.

Vilkår

- At broens placering, mål og udformning sker i overensstemmelse med kort med beliggenhed og placering foto 1, vedlagte ejer-tilladelse bilag 1 og illustration bilag 2.
- At bådebroens størrelse ikke overstiger det givne vilkår i Naturstyrelsen Hovedstadens grundejertilladelse.
- Ingen dele af bådebroen må gå ind over land.
- Brodækket må ikke overstige 0,3 meter over søens normale sommervandstand.
- At broen placeres minimum 2,5 m fra naboskel og opstilles vinkelret på søbredden.



- Der skal være fri passage under broen, hvorfor bropillerne ikke må beklædes. Dog tillades montering af et enkelt bræt til at lægge båd, paddleboard eller kajak imod.
- At der anvendes ubehandlet træ til broen.
- Der må ikke placeres borde/bænke, flagstænger, parasoller, rækværk, belysning eller andet på bådebroen. Hvis der monteres en badestige må ingen dele af stigen være højere end 30 cm over brodæk.
- At der ikke ryddes vegetation i sø eller bredzone.
- At der ikke foretages terrænregulering/opfyld i søen, på land eller etableres kantsikring.
- At den eksisterende platform på søbred, bådebro med platform og bropæle fjernes.
- Der må ikke efterfølgende uden tilladelse foretages udvidelse eller andre ændringer af bådebroen.
- At der ved anvendelsen af hydrauliske værktøjer sikres mod spild af hydraulikvæske og at der forefindes materiale til oprydning ved eventuelt spild heraf.
- Bådebroen skal vedligeholdes forsvarligt. I modsat fald bortfalder tilladelsen og bådebroen skal fjernes.
- I tilfælde af, at bådebroen ødelægges og ikke straks genopføres, skal alle rester af bådebroen fjernes fuldstændigt. Området skal bringes i en stand svarende til den tilstand, som området havde før bådebroens etablering.
- Tilladelsen bortfalder, hvis bådebroen ikke er genopført senest et år efter ødelæggelsen.

Bemærkninger

Kommunen gør opmærksom på, at nærværende dispensation alene gælder naturbeskyttelsesloven.

Fortidsminder

Hvis der under arbejdet findes spor af fortidsminder eller oldsager, skal arbejdet standses med det samme, jf. museumslovens § 27. Fundet skal meddeles til det lokale arkæologiske museum: Museum Nordsjælland - Hørsholm, Søndre Jagtvej 2 – 4, 2970 Hørsholm. Telefon 72 17 02 40. Museet beslutter, hvornår arbejdet kan genoptages.

Offentliggørelse og klagevejledning

Afgørelsen offentliggøres på Rudersdal Kommunes hjemmeside

mandag den 11. januar 2021



Du kan klage over denne afgørelse efter reglerne i naturbeskyttelseslovens § 78, stk. 1.

Klageberettigede er adressaten for afgørelsen, ejeren af den ejendom, som afgørelsen vedrører, offentlige myndigheder, en berørt nationalparkfond oprettet efter lov om nationalparker, lokale foreninger og organisationer, som har en væsentlig interesse i afgørelsen samt visse landsdækkende foreninger og organisationer, jf. lovens § 86.

Klagefristen udløber 4 uger efter, at afgørelsen er meddelt. Er afgørelsen offentligt bekendtgjort, regnes klagefristen fra bekendtgørelsesdatoen, jf. lovens § 87, stk. 1. Hvis klagefristen udløber på en lørdag eller helligdag, forlænges klagefristen til den følgende hverdag.

Hvis du ønsker at klage over denne afgørelse, kan du klage til Miljø- og Fødevareklagenævnet. Du klager via Klageportalen, som du finder et link til på forsiden af www.naevneneshus.dk. Klageportalen ligger på www.borger.dk og www.virk.dk. Du logger på www.borger.dk eller www.virk.dk, ligesom du plejer, typisk med NemID. Klagen sendes gennem Klageportalen til den myndighed, der har truffet afgørelsen. En klage er indgivet, når den er tilgængelig for myndigheden i Klageportalen.

Miljø- og Fødevareklagenævnet skal som udgangspunkt afvise en klage, der kommer uden om Klageportalen, hvis der ikke er særlige grunde til det. Hvis du ønsker at blive fritaget for at bruge Klageportalen, skal du sende en begrundet anmodning til den myndighed, der har truffet afgørelse i sagen. Myndigheden videresender herefter anmodningen til Miljø- og Fødevareklagenævnet, som træffer afgørelse om, hvorvidt din anmodning kan imødekommes.

Kommunen sender via Klageportalen kommunens bemærkninger til sagen og de anførte klagepunkter til Miljø- og Fødevareklagenævnet vedhæftet den påklagede afgørelse og de dokumenter, der er indgået i sagens bedømmelse.

Samtidig med at kommunen sender klagesagen til Miljø- og Fødevareklagenævnet sendes en kopi af udtalelsen til dig og eventuelle andre involverede i klagesagen med en frist for at afgive bemærkninger til Miljø- og Fødevareklagenævnet på 3 uger fra modtagelsen. Tilladelser må ikke udnyttes før klagefristen er udløbet. Rettidig klage har opsættende virkning, medmindre Miljø- og Fødevareklagenævnet bestemmer andet, jf. lovens § 87, stk. 7.



Når du klager, skal du betale et gebyr. For privatpersoner er gebyret på 900 kr. og for virksomheder og organisationer er gebyret på 1.800 kr. (2016-niveau).

Du betaler gebyret med betalingskort i Klageportalen. Hvis du bliver fritaget for at bruge Klageportalen, vil du modtage en opkrævning på gebyret fra Miljø- og Fødevareklagenævnet. Betales gebyret ikke på den anviste måde og inden for den fastsatte frist på 14 dage, afvises klagen fra behandling.

Gebyret tilbagebetales, hvis

1. klagesagen fører til, at den påklagede afgørelse ændres eller ophæves,
2. klageren får helt eller delvist medhold i klagen, eller
3. klagen afvises som følge af overskredet klagefrist, manglende klageberettigelse eller fordi klagen ikke er omfattet af Miljø- og Fødevareklagenævnets kompetence.

Det bemærkes, at hvis den eneste ændring af den påklagede afgørelse er forlængelse af frist for efterkommelse af afgørelsen som følge af den tid, der er medgået til at behandle sagen i klagenævnet, tilbagebetales gebyret dog ikke.

Miljø- og Fødevareklagenævnet kan også beslutte at tilbagebetale gebyret, hvis

1. der er indledt forhandlinger med afgørelsens adressat og/eller førsteinstansen om projektilpasninger, og disse forhandlinger fører til, at klager trækker sin klage tilbage, eller
2. klager i øvrigt trækker sin klage tilbage, før Miljø- og Fødevareklagenævnet har truffet afgørelse i sagen.
3. Gebyret tilbagebetales dog ikke, hvis Nævnet vurderer, at der er forhold, der taler imod at tilbagebetale gebyret, fx hvis klagen trækkes tilbage meget sent, herunder efter at klager har haft et afgørelsesudkast i partshøring.

Gebyret tilbagebetales dog ikke, hvis Nævnet vurderer, at der er forhold, der taler imod at tilbagebetale gebyret, fx hvis klagen trækkes tilbage meget sent, herunder efter at klager har haft et afgørelsesudkast i partshøring

Klagefristen udløber mandag d. 8. februar 2021



Søgsmålsvejledning

Hvis du vil indbringe afgørelsen for domstolene, skal dette ske inden 6 måneder fra afgørelsens modtagelse. Er afgørelsen offentligt bekendtgjort, regnes søgsmålsfristen fra bekendtgørelsesdatoen, jf. naturbeskyttelseslovens § 88.

Dispensationen må ikke udnyttes, før klagefristen er udløbet.

Hvis vi rettidigt modtager klager fra andre, vil du blive orienteret snarest muligt. Du må i så fald ikke udnytte dispensationen før klagesagen er afsluttet, med mindre Miljø- og Fødevarerklagenævnet bestemmer andet.

Forældelse af dispensationen

Hvis dispensationen ikke udnyttes inden 3 år fra dags dato, bortfalder den jf. naturbeskyttelseslovens § 66, stk. 2.

Venlig hilsen

Birgitte Sølvkjær
Skov- og landskabsingeniør

Lis Ravn
Konst. Natur, Park og Miljøchef

Bilag

- 1 Ejer-tilladelse
- 2 Skitsetegning
- 3 Søkant

Kopi til:

- Miljøstyrelsen, Haraldsgade 53, 2100 København Ø, mst@mst.dk
- Danmarks Naturfredningsforening, Masnedøgade 20, 2100 København Ø, dnrudersdal-sager@dn.dk
- Danmarks Naturfredningsforening, Rudersdal v/Michael Olesen rudersdal@dn.dk
- Dansk Botanisk Forening, Sølvgade 83, 1307 København K., Naturbeskyttelsesudvalget, nbu_sj@botaniskforening.dk



- Dansk Ornitologisk Forening, Vesterbrogade 138-140, 1620 København V, natur@dof.dk
- Dansk Ornitologisk Forening, Nordsjællandsafdeling v/Jens Erik Sørensen rudersdal@dof.dk
- Danmarks Sportsfiskerforbund, Skyttevej 5, Vingsted, 7182 Bredsten, post@sportsfiskerforbundet.dk
lbt@sportsfiskerforbundet.dk og oeresund@sportsfiskerforbundet.dk
- Friluftsrådet, webpostkasse storkoebenhavnnord@friluftsradet.dk
- Friluftsrådet v/ Gunnar Brusck, Bastkær 1, 2765 Smørum, gb@brusch.dk
- Museum Nordsjælland - Hørsholm, Sdr. Jagtvej 2, DK 2970 Hørsholm, post@museumns.dk
- Rudersdal Kommune, Byplan, byplan@rudersdal.dk