Forslag 15: Udvidelse af Trørødskolens og Vedbæk Skoles distrikter

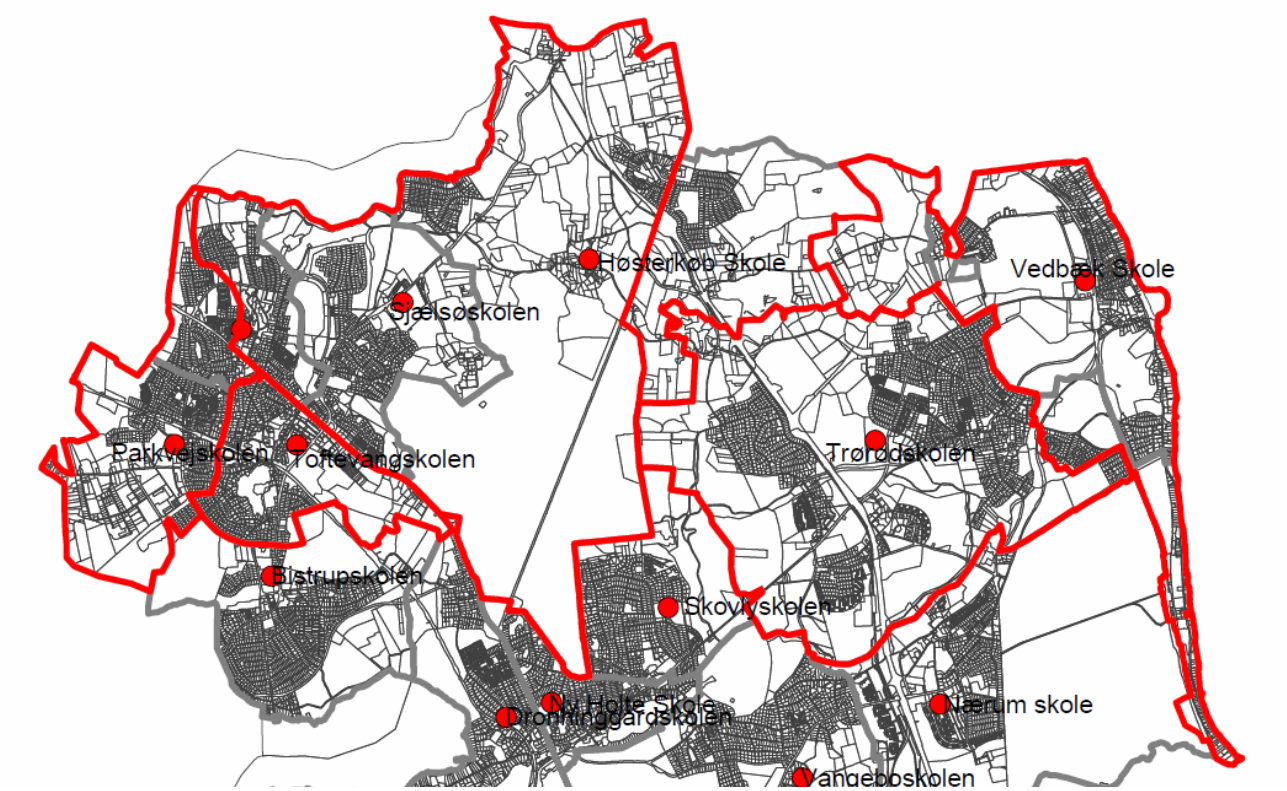

Figur 9

Generelle bemærkninger

Med dette forslag overføres Sandbjerg Øst og Skodsborg til Vedbæk Skole. Der vil dermed skabes bedre økonomiske rammevilkår på Vedbæk Skole og eleverne i Skodsborg vil få bedre transportforbindelser til skole. Nogle vil få lidt længere til skole (Skodsborg syd) andre lidt kortere (Skodsborg nord). Generelt er der i forvejen få elever fra dette område, som går på Nærum Skole. Andelen af elever fra dette område er dog så lav, at der fortsat vil være mulighed for at understøtte et frit skolevalg for dette område.

Endvidere omfatter forslaget muligheden for at overføre Frydenlundområdet fra Trørødskolen til Vedbæk Skole, idet en stor andel af børn fra dette område søger Vedbæk Skole. Grisestien giver disse børn en sikker vej til Vedbæk skole. Overflytningen vil ligeledes understøtte en stabil klassedannelse på Vedbæk Skole.

Trørødskolen tilføres elever fra områderne Ubberød og Sandbjerg fra Høsterkøb skole efter 5. klasse på Høsterkøb Skole frem til 2015 og fra 2015 efter 4. klasse.

Trørødskolen har ingen kapacitetsmæssige problemer ved at modtage disse elever, der vil få kortere til skole og en mere sikker skolevej. For Sjælsøskolen vil det betyde en større kapacitetsmæssig fleksibilitet.

På Trørødskolen vil der være en overskydende bygningskapacitet, hvor det vurderes at det ene af indskolingshusene fra omkring 2018 ville kunne overgå til f.eks. et dagtilbuds tilbud i en periode på 10-15 år.

Elevtalsudvikling

Elevtallet for skolerne i område 5 er som følge af ændringerne i forslag 15 mere stabilt end ved en uændret skolestruktur, jf. fig. 10.

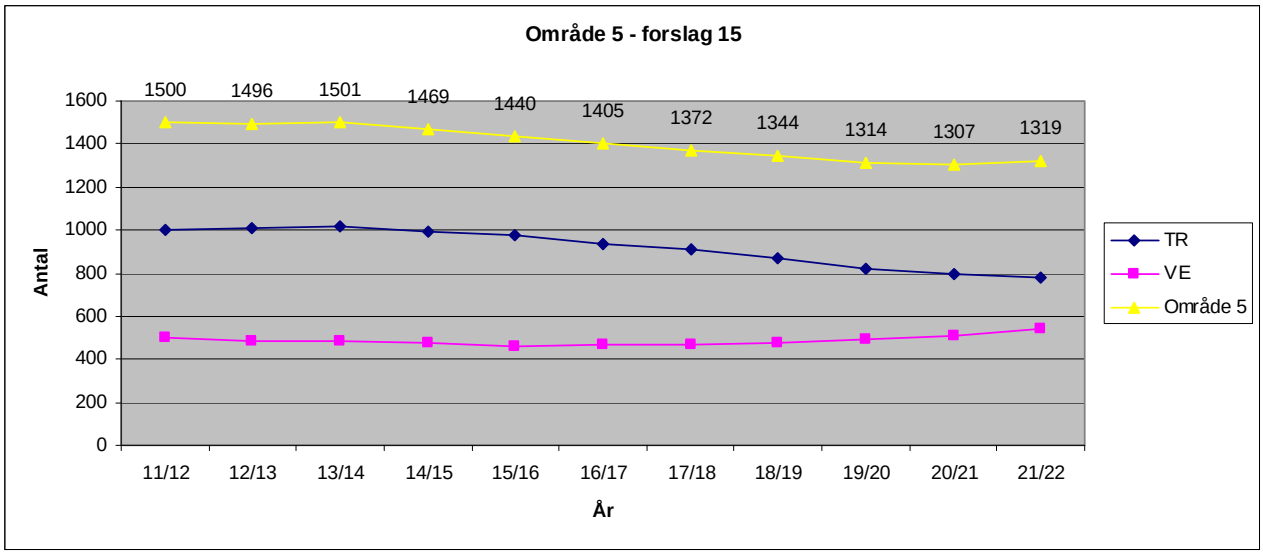

Figur 10: Elevtalsprognose for område 5, forslag 15

Klassedannelsen på Trørødskolen vil i dette forslag ligge på 3-4 spor og klassekvotienter på ca. 24 elever pr. klasse. Distriktsjusteringen af Sandbjerg Øst fra Høsterkøb skole til Vedbæk skole adskiller sig i dette forslag i forhold til forslag 3 kun ved at træde i kraft allerede fra skoleår 12/13. Klassedannelsen vil derfor ligne den i forslag 3, altså med klassekvotienter på ca. 22 elever pr. klasse. Det sammenlagte skoledistrikt Sjælsø/Høsterkøb vil også blive påvirket af distriktsændringen, men klassekvotienten vil fortsat ligge på 23-27 elever pr. klasse afhængig af, om der dannes 3 eller 4 klasser på 6. klassetrin.

Oversigt over elevtallet

Trørødskolen

Årgang	2005			2006			2007			2008			2009			2010			2011			2012			2013			2014			2015		
Skoleår	11/12			12/13			13/14			14/15			15/16			16/17			17/18			18/19			19/20			20/21			21/22		
Kalenderår	2012			2013			2014			2015			2016			2017			2018			2019			2020			2021			2022		
	Elevtal	Kl.	Kvot.	Elevtal	Kl.	Kvot.	Elevtal	Kl.	Kvot.	Elevtal	Kl.	Kvot.	Elevtal	Kl.	Kvot.	Elevtal	Kl.	Kvot.	Elevtal	Kl.	Kvot.	Elevtal	Kl.	Kvot.	Elevtal	Kl.	Kvot.	Elevtal	Kl.	Kvot.	Elevtal	Kl.	Kvot.
Bh. Klasse	100	4	25,0	84	3	28,0	86	4	21,5	59	3	19,7	73	3	24,3	72	3	24,0	72	3	24,0	73	3	24,3	76	3	25,3	81	3	27,0	87	4	21,8
1. Klasse	98	4	24,5	98	4	24,5	82	3	27,3	84	3	28,0	58	3	19,3	71	3	23,7	70	3	23,3	70	3	23,3	71	3	23,7	74	3	24,7	79	3	26,3
2. Klasse	122	5	24,4	98	4	24,5	98	4	24,5	82	3	27,3	84	3	28,0	58	3	19,3	71	3	23,7	70	3	23,3	70	3	23,3	71	3	23,7	74	3	24,7
3. Klasse	112	4	28,0	124	5	24,8	99	4	24,8	99	4	24,8	83	3	27,7	85	4	21,3	59	3	19,7	72	3	24,0	71	3	23,7	71	3	23,7	72	3	24,0
4. Klasse	101	4	25,3	112	4	28,0	124	5	24,8	99	4	24,8	99	4	24,8	83	3	27,7	85	4	21,3	59	3	19,7	72	3	24,0	71	3	23,7	71	3	23,7
5. Klasse	119	5	23,8	100	4	25,0	111	4	27,8	122	5	24,4	98	4	24,5	98	4	24,5	82	3	27,3	84	3	28,0	58	3	19,3	71	3	23,7	70	3	23,3
6. Klasse	100	4	25,0	131	5	26,2	119	5	23,8	125	5	25,0	138	5	27,6	118	5	23,6	119	5	23,8	98	4	24,5	98	4	24,5	71	3	23,7	81	3	27,0
7. Klasse	91	4	22,8	98	4	24,5	128	5	25,6	116	5	23,2	122	5	24,4	135	5	27,0	115	5	23,0	116	5	23,2	96	4	24,0	96	4	24,0	69	3	23,0
8. Klasse	82	3	27,3	86	4	21,5	92	4	23,0	121	5	24,2	109	4	27,3	115	5	23,0	127	5	25,4	108	4	27,0	109	4	27,3	90	4	22,5	90	4	22,5
9. Klasse	76	3	25,3	77	3	25,7	81	3	27,0	86	4	21,5	114	5	22,8	102	4	25,5	108	4	27,0	119	5	23,8	102	4	25,5	102	4	25,5	85	4	21,3
1.-9. Klasse	901	36	25,0	924	37	25,0	934	37	25,2	934	38	24,6	905	36	25,1	865	36	24,0	836	35	23,9	796	33	24,1	747	31	24,1	717	30	23,9	691	29	23,8
Bh.kl.- 9.kl	1001	40	25,0	1008	40	25,2	1020	41	24,9	993	41	24,2	978	39	25,1	937	39	24,0	908	38	23,9	869	36	24,1	823	34	24,2	798	33	24,2	778	33	23,6

Den gule markering i skemaet ovenfor indikerer påvirkningen fra distriktsændringen mellem Vedbæk og Trørød. Den blå viser ændringen mellem Høsterkøb og Trørød.

Oversigt over elevtallet

Vedbæk Skole

Årgang	2005			2006			2007			2008			2009			2010			2011			2012			2013			2014			2015		
Skoleår	11/12			12/13			13/14			14/15			15/16			16/17			17/18			18/19			19/20			20/21			21/22		
Kalenderår	2012			2013			2014			2015			2016			2017			2018			2019			2020			2021			2022		
	Elevtal	Kl.	Kvot.	Elevtal	Kl.	Kvot.	Elevtal	Kl.	Kvot.	Elevtal	Kl.	Kvot.	Elevtal	Kl.	Kvot.	Elevtal	Kl.	Kvot.	Elevtal	Kl.	Kvot.	Elevtal	Kl.	Kvot.	Elevtal	Kl.	Kvot.	Elevtal	Kl.	Kvot.	Elevtal	Kl.	Kvot.
Bh. Klasse	38	2	19,0	51	2	25,5	45	2	22,5	54	2	27,0	42	2	21,0	56	2	28,0	58	3	19,3	61	3	20,3	65	3	21,7	69	3	23,0	73	3	24,3
1. Klasse	51	2	25,5	38	2	19,0	51	2	25,5	45	2	22,5	53	2	26,5	42	2	21,0	55	2	27,5	57	3	19,0	60	3	20,0	64	3	21,3	68	3	22,7
2. Klasse	48	2	24,0	51	2	25,5	38	2	19,0	51	2	25,5	45	2	22,5	53	2	26,5	42	2	21,0	55	2	27,5	57	3	19,0	60	3	20,0	64	3	21,3
3. Klasse	49	2	24,5	49	2	24,5	52	2	26,0	38	2	19,0	52	2	26,0	45	2	22,5	54	2	27,0	42	2	21,0	56	2	28,0	58	3	19,3	61	3	20,3
4. Klasse	65	3	21,7	48	2	24,0	48	2	24,0	51	2	25,5	37	2	18,5	51	2	25,5	44	2	22,0	53	2	26,5	41	2	20,5	55	2	27,5	57	3	19,0
5. Klasse	47	2	23,5	61	3	20,3	45	2	22,5	45	2	22,5	48	2	24,0	35	2	17,5	48	2	24,0	41	2	20,5	50	2	25,0	39	2	19,5	52	2	26,0
6. Klasse	51	2	25,5	46	2	23,0	60	3	20,0	44	2	22,0	44	2	22,0	48	2	24,0	35	2	17,5	47	2	23,5	40	2	20,0	49	2	24,5	38	2	19,0
7. Klasse	54	2	27,0	50	2	25,0	45	2	22,5	59	3	19,7	43	2	21,5	43	2	21,5	47	2	23,5	34	2	17,0	46	2	23,0	39	2	19,5	48	2	24,0
8. Klasse	45	2	22,5	52	2	26,0	48	2	24,0	44	2	22,0	57	3	19,0	42	2	21,0	42	2	21,0	46	2	23,0	33	2	16,5	45	2	22,5	38	2	19,0
9. Klasse	51	2	25,5	42	2	21,0	49	2	24,5	45	2	22,5	41	2	20,5	53	2	26,5	39	2	19,5	39	2	19,5	43	2	21,5	31	2	15,5	42	2	21,0
1.-9. Klasse	461	19	24,3	437	19	23,0	436	19	22,9	422	19	22,2	420	19	22,1	412	18	22,9	406	18	22,6	414	19	21,8	426	20	21,3	440	21	21,0	468	22	21,3
Bh.kl.- 9.kl	499	21	23,8	488	21	23,2	481	21	22,9	476	21	22,7	462	21	22,0	468	20	23,4	464	21	22,1	475	22	21,6	491	23	21,3	509	24	21,2	541	25	21,6

Den gule markering i skemaerne for Vedbæk skole indikerer påvirkningen fra distriktsændringen mellem Vedbæk og Trørød og mellem Vedbæk og Nærum skole. Den blå viser ændringen mellem Høsterkøb og Vedbæk.

Oversigt over elevtallet

Vedbæk Skole. Uden bebyggelse på Forsvarskommandoens arealer

Årgang	2005			2006			2007			2008			2009			2010			2011			2012			2013			2014			2015		
Skoleår	11/12			12/13			13/14			14/15			15/16			16/17			17/18			18/19			19/20			20/21			21/22		
Kalenderår	2012			2013			2014			2015			2016			2017			2018			2019			2020			2021			2022		
	Elevtal	Kl.	Kvot.	Elevtal	Kl.	Kvot.	Elevtal	Kl.	Kvot.	Elevtal	Kl.	Kvot.	Elevtal	Kl.	Kvot.	Elevtal	Kl.	Kvot.	Elevtal	Kl.	Kvot.	Elevtal	Kl.	Kvot.	Elevtal	Kl.	Kvot.	Elevtal	Kl.	Kvot.	Elevtal	Kl.	Kvot.
Bh. Klasse	38	2	19,0	51	2	25,5	45	2	22,5	54	2	27,0	39	2	19,5	50	2	25,0	52	2	26,0	54	2	27,0	56	2	28,0	60	3	20,0	62	3	20,7
1. Klasse	51	2	25,5	38	2	19,0	51	2	25,5	45	2	22,5	53	2	26,5	39	2	19,5	50	2	25,0	51	2	25,5	53	2	26,5	55	2	27,5	59	3	19,7
2. Klasse	48	2	24,0	51	2	25,5	38	2	19,0	51	2	25,5	45	2	22,5	53	2	26,5	39	2	19,5	50	2	25,0	51	2	25,5	53	2	26,5	55	2	27,5
3. Klasse	49	2	24,5	49	2	24,5	52	2	26,0	38	2	19,0	52	2	26,0	45	2	22,5	54	2	27,0	39	2	19,5	51	2	25,5	52	2	26,0	54	2	27,0
4. Klasse	65	3	21,7	48	2	24,0	48	2	24,0	51	2	25,5	37	2	18,5	51	2	25,5	44	2	22,0	53	2	26,5	38	2	19,0	50	2	25,0	51	2	25,5
5. Klasse	47	2	23,5	61	3	20,3	45	2	22,5	45	2	22,5	48	2	24,0	35	2	17,5	48	2	24,0	41	2	20,5	50	2	25,0	36	2	18,0	47	2	23,5
6. Klasse	51	2	25,5	46	2	23,0	60	3	20,0	44	2	22,0	44	2	22,0	48	2	24,0	35	2	17,5	47	2	23,5	40	2	20,0	49	2	24,5	35	2	17,5
7. Klasse	54	2	27,0	50	2	25,0	45	2	22,5	59	3	19,7	43	2	21,5	43	2	21,5	47	2	23,5	34	2	17,0	46	2	23,0	39	2	19,5	48	2	24,0
8. Klasse	45	2	22,5	52	2	26,0	48	2	24,0	44	2	22,0	57	3	19,0	42	2	21,0	42	2	21,0	46	2	23,0	33	2	16,5	45	2	22,5	38	2	19,0
9. Klasse	51	2	25,5	42	2	21,0	49	2	24,5	45	2	22,5	41	2	20,5	53	2	26,5	39	2	19,5	39	2	19,5	43	2	21,5	31	2	15,5	42	2	21,0
1.-9. Klasse	461	19	24,3	437	19	23,0	436	19	22,9	422	19	22,2	420	19	22,1	409	18	22,7	398	18	22,1	400	18	22,2	405	18	22,5	410	18	22,8	429	19	22,6
Bh.kl.- 9.kl	499	21	23,8	488	21	23,2	481	21	22,9	476	21	22,7	459	21	21,9	459	20	23,0	450	20	22,5	454	20	22,7	461	20	23,1	470	21	22,4	491	22	22,3

Den gule markering i skemaerne for Vedbæk skole indikerer påvirkningen fra distriktsændringen mellem Vedbæk og Trørød og mellem Vedbæk og Nærum skole. Den blå viser ændringen mellem Høsterkøb og Vedbæk.

Oversigt over elevtallet

SJ+HØ

Årgang	2005			2006			2007			2008			2009			2010			2011			2012			2013			2014			2015		
Skoleår	11/12			12/13			13/14			14/15			15/16			16/17			17/18			18/19			19/20			20/21			21/22		
Kalenderår	2012			2013			2014			2015			2016			2017			2018			2019			2020			2021			2022		
	Elevtal	Kl.	Kvot.	Elevtal	Kl.	Kvot.	Elevtal	Kl.	Kvot.	Elevtal	Kl.	Kvot.	Elevtal	Kl.	Kvot.	Elevtal	Kl.	Kvot.	Elevtal	Kl.	Kvot.	Elevtal	Kl.	Kvot.	Elevtal	Kl.	Kvot.	Elevtal	Kl.	Kvot.	Elevtal	Kl.	Kvot.
Bh. Klasse	102	4	25,5	119	5	23,8	92	4	23,0	97	4	24,3	81	3	27,0	76	3	25,3	71	3	23,7	66	3	22,0	64	3	21,3	60	3	20,0	57	3	19,0
1. Klasse	91	4	22,8	103	4	25,8	120	5	24,0	93	4	23,3	98	4	24,5	82	3	27,3	77	3	25,7	72	3	24,0	67	3	22,3	65	3	21,7	61	3	20,3
2. Klasse	107	4	26,8	91	4	22,8	103	4	25,8	120	5	24,0	93	4	23,3	98	4	24,5	82	3	27,3	77	3	25,7	72	3	24,0	67	3	22,3	65	3	21,7
3. Klasse	74	3	24,7	107	4	26,8	91	4	22,8	145	6	24,2	121	5	24,2	93	4	23,3	98	4	24,5	82	3	27,3	77	3	25,7	72	3	24,0	67	3	22,3
4. Klasse	98	4	24,5	72	3	24,0	104	4	26,0	124	5	24,8	140	5	28,0	117	5	23,4	90	4	22,5	95	4	23,8	79	3	26,3	74	3	24,7	70	3	23,3
5. Klasse	95	4	23,8	94	4	23,5	70	3	23,3	131	5	26,2	119	5	23,8	135	5	27,0	112	4	28,0	87	4	21,8	92	4	23,0	76	3	25,3	71	3	23,7
6. Klasse	90	4	22,5	77	3	25,7	70	3	23,3	90	4	22,5	108	4	27,0	93	4	23,3	107	4	26,8	90	4	22,5	69	3	23,0	74	3	24,7	62	3	20,7
7. Klasse	85	4	21,3	89	4	22,3	76	3	25,3	104	4	26,0	89	4	22,3	107	4	26,8	92	4	23,0	106	4	26,5	89	4	22,3	68	3	22,7	73	3	24,3
8. Klasse	95	4	23,8	81	3	27,0	84	3	28,0	109	4	27,3	99	4	24,8	84	3	28,0	102	4	25,5	87	4	21,8	101	4	25,3	84	3	28,0	65	3	21,7
9. Klasse	59	3	19,7	86	4	21,5	74	3	24,7	116	5	23,2	99	4	24,8	90	4	22,5	76	3	25,3	93	4	23,3	79	3	26,3	92	4	23,0	76	3	25,3
1.-9. Klasse	794	34	23,4	800	33	24,2	792	32	24,8	1032	42	24,6	966	39	24,8	899	36	25,0	836	33	25,3	789	33	23,9	725	30	24,2	672	28	24,0	610	27	22,6
Bh.kl.- 9.kl	896	38	23,6	919	38	24,2	884	36	24,6	1129	46	24,5	1047	42	24,9	975	39	25,0	907	36	25,2	855	36	23,8	789	33	23,9	732	31	23,6	667	30	22,2
Specialklasser	9	1		9	1		9	1		9	1		9	1		9	1		9	1		9	1		9	1		9	1		9	1	

Den orange markering i skemaet for SJ/HØ indikerer påvirkningen fra Kajerødskolens elever til indskrivning på Sjælsøskolen, mens den lyseblå viser overførslen af resten af eleverne fra Kajerødskolen ved dennes lukning. Den mørkere blå viser distriktsændringen mellem Høsterkøb og hhv. Vedbæk og Trørød, som giver færre elever på SJ/HØ på 6. klassetrin.

Faglige rammevilkår

Vedbæk Skole vil, på trods af tilførslen af flere elever, få så lavt et elevtal, at det vil være vanskeligt at etablere faglige miljøer i alle fag, hvor medarbejderne kan udvikle undervisningen og aktiviteterne med hinanden. Det vil ligeledes være vanskeligt, at have spidskompetencer og ressourcepersoner på alle områder, der kan understøtte og udvikle undervisningen. Disse forhold vil dog blive forbedret i slutningen af perioden, hvor elevtallet vil være stigende og Vedbæk Skole bliver 3-sporet på flere klassetrin. Trørødskolen vil trods faldet i elevtallet fortsat have mulighed for at have medarbejdere med spidskompetencer og kunne etablere faglige miljøer i de fleste fag på skolen.

De to skoler i området bør have et samarbejde i flere faggrupper og evt. et samarbejde omkring de ældste elever.

Økonomiske rammevilkår

Ændringerne vil i dette forslag, i forhold til ændringerne i forslag 3, kun påvirke rådighedsbeløbene i mindre grad, jf. tabellen nedenfor. Trørødskolen ligger fortsat med et stabilt rådighedsbeløb på ca. 14.000 kr. pr. elev. Vedbæk skoles rådighedsbeløb er fortsat faldende, men kommer ikke under 10.000 kr. pr. elev og viser i sidste prognoseår en stigning i forhold til det forrige år. Dette rådighedsbeløb kan forbedres ved mindre distriktsjusteringer mellem Vedbæk Skole og Trørødskolen. Sjælsø/Høsterkøb distriktet påvirkes en anelse med et lidt lavere rådighedsbeløb, på 13-14.000 kr. pr. elev i det meste af prognoseperioden, men falder til 11.000 kr. pr. elev i sidste prognoseår.

Tabel 7: Økonomisk råderum pr. elev for skolerne, forslag 15

	11/12	12/13	13/14	14/15	15/16	16/17	17/18	18/19	19/20	20/21	21/22
TR	15.210	15.424	15.364	14.836	15.624	14.792	14.629	14.723	14.655	14.459	13.731
VE	13.317	12.619	12.305	11.907	11.115	12.538	11.161	10.629	10.381	10.254	10.890
VE u.fk.	13.317	12.619	12.305	11.907	10.979	12.149	11.486	11.633	11.918	11.300	11.474
SJ/HØ	12.904	13.506	13.871	14.447	14.609	14.615	14.619	13.316	13.336	12.904	11.270

Skolevejen og afstande til skole

For eleverne i Ubberød vil en forbedring af de sikkerheds og afstandsmæssige forhold for disse børn være afhængige af etablering af en ny stiforbindelse mellem Ubberød og Sandbjerg, som den er angivet i Kommuneplanen. Den længste cykelafstand for børn i Ubberød til Trørødskolen vil

være 4,2 km og kortere (2,4 km). Den korteste afstand til Sjælsøskolen vil være 4,0 km og længere (6.5 km) fra dette område.

Der er separate cykelstier det meste af vejen til Trørødskolen (undtaget det nordligste af Gøngehusvej og Sandbjergvej).

Flytningen af Skodsborg vil ikke ændre væsentligt på sikkerheden, idet der er separate cykelstier både mod Nærum Skole og Vedbæk Skole. Skodsborg hænger boligområdemæssigt mere sammen med Vedbæk end Nærum. Den offentlige trafik giver bedre muligheder for hele Skodsborg området mod Vedbæk (Busser på Strandvejen og Kystbanen) end mod Nærum (Bus på Skodsborgvej)

For børnene i det sydligste Skodsborg (Strandmøllen) vil der blive 5,2 kom til Vedbæk skole mod 4,6 km til Nærum Skole. For børnene i det nordligste Skodsborg vil der blive 2,5 km til Vedbæk Skole mod 4,1 km til Nærum Skole

Med dette forslag vil der blive en lille reduktion i befordringsforpligtigelsen for kommunen.

Vedbæk Skole